臺灣新民報 夕刊 昭和十三年十一月九日（水曜日） 第二版 （明治卅一年五月九日第三種郵便物認可）

# 名稱は聯邦政府

## 支那の中央統一政府

## 年内か明春早々誕生

【南京九日發同盟】支那の新政府樹立に關する交渉は過般の第一次會合に於ける梅思平、陳羣兩氏と日本側代表との會見に於て大體の話合ひが成立し、政府の名稱は中華民國國民政府とし、國都は南京とし、國旗は靑天白日滿地紅旗とし、國歌は從來通り三民主義とすることに決定し、尙ほ政府組織の具體的問題に關しては更に日本側と協議することとなつたが、右協議は十一月中旬頃から開始され、十二月中旬頃には協議を終了し、年内か明春早々には新政府が誕生する運びとなつた、尙ほ新政府の名稱は中華民國國民政府とし、國都は南京とし、國旗は靑天白日滿地紅旗とし、國歌は從來通り三民主義とすることに決定し、尙ほ新政府組織の具體的問題に關しては更に日本側と協議することとなつたが、右協議は十一月中旬頃から開始され、十二月中旬頃には協議を終了し、年内か明春早々には新政府が誕生する運びとなつた

【南京九日發同盟】支那の新政府樹立に關する交渉は過般の第一次會合に於ける梅思平、陳羣兩氏と日本側代表との會見に於て大體の話合ひが成立し、

# 最後の一髪までを日本醫學に捧ぐ

## 入澤博士の尊い病歷書

【東京九日發本社特電】逝去した入澤達吉博士の遺體は生前の遺志に從ひ博士の數子である帝大病院病理學教室方知二郎博士執刀の下に八日夜解剖に附されたが此の解剖に當つて故博士の遺骸は最後の一髪までを日本醫學の為め捧げようとする崇高な醫學精神から此の解剖の日を期して生前認めて置いたもので關係省一同は今更らの樣に脚を打たれた、此の病歷書は博士死去迄の病歷書に殘されてある、その上巨細漏さず上書には〝解剖の時は勿論も必ず開くべし〟と記がるが病理學上の解剖では直接死因でない限り解剖の勢力は餘り伸びがないが之は博士が

### 幼時

罹つた少兒麻痺は現在だその病因治療法が確實でないのに對し死後は自分の體驗にメスを受けて尊い人道上の犧牲を後進にリレーする遺志だつたのだ、此の病歷書に殘してそれから以後〝解剖〟と聞がるが病理學上の解剖では直接死因でない限り解剖の勢力は餘り伸びがないが之は博士が

### 學徒

としての博士の性格を物語る前例なき尊重な解剖であつた（醫學博士入澤達吉博士）

### 解剖

に當つて故博士の遺言通り入澤家の金庫から醫學者の〝達吉とも云ふべき貌の病歷書が選族の手に依つて初めて取出され帝國醫學會を經て此の感激な解剖當日に發表され之と照合して解剖が行はれた、此の病歷書は博士死後もなほ最後の一髪までを日本醫學の為め捧げようとする崇高な醫學精神から此の解剖の日を期して生前認めて置いたもので關係省一同は今更らの樣に脚を打たれた、此の

### 病歷

書は十年前病が伸發頭を擡げ來た當年、自ら認めたもので〝入澤達吉病歷〟と題し獨文タイプライター用紙四枚に認めた元年總計只來六十四歲の當時迄の生涯經つた病氣の種類、程度などが醫學者らしい筆致で殘らず記されてある

## 神饌田 拔穗式

【台北市小公學校では西松山公學校に面積三千坪の神饌田を設定し去る八月六日田植祭を執行、續續成育中六十五號二期作を植付けたが順調なる氣候に惠まれ豫想らしい出來榮えで愈と收穫時期に到達したので來る十六日午前十時より神式に依り嚴肅な拔穗祭を執行する筈に決定した、當日は百餘名の兒童が參加し各小公學校長および各學校より代表兒童が一名づつ列席の筈である、尙收穫後、神饌は直に參內獻上し來る二十三日新嘗祭に當務省、總督府、神社、招魂社に夫々獻納の筈である

## 南支戰線で負傷した 白衣の勇士歸還

### けさ臺北驛着列車にて

【基隆電話】中支戰線の勇士を慰問の為め出發した臺灣赤十字病院看護婦團一行十名は、十八日午前十一時基隆着の急行列車にて歸還した、一行は基隆驛頭に於て出迎への中支戰線の負傷將兵を滿載した列車を目前に見乍ら感激の涙を流して萬歲を叫んだ、一行は直ちに自動車にて陸軍病院に向つた

## 永見伍長の英靈 內地へ凱旋

【基隆電話】中支戰線の華と散つた基隆出身の永見伍長の英靈は遲くも十八日午前十一時基隆着船の富士丸で故郷に無言の凱旋をした、同船には警察局警部補兒玉氏外二名が內地に向つた

## 支那は萬國博に不參加

【香港九日發同盟】重慶來電に依れば八日の行政院會議は明年ニューヨークで開催の萬國博覽會參加を可決した

## 高雄に百貨店 十八日から開業

【高雄電話】高雄市榮町六丁目に總工費三千億万円を投じ新築工事中の吉見百貨店は、來る十一月十八日開店する運びとなつた、因みに吉見百貨店は臺灣縱貫線沿線三十一館に上る高雄第一のものである

## 飛んだぞ〝訪日機〟

### けさローマを出發一路東京へ

【ローマ九日發同盟】スタンパ紙の報ずる所によれば、日本訪問飛行機は九日午前零時十八分ローマ郊外のモンテ・チエリオ飛行場を出發、ローマ、東京間往復二萬八千粁の航程の途に上つた

【ローマ九日發同盟】防共協の親善使節として九日午前零時十八分ローマ出發、歸途の經路を變更し二萬八千粁の航程の途に上つたサント・ブランチエスコ號を第一機とし同機にマネル・ルアルディ少佐、第二機にマッオッティ伯三機にカルロ・フオルトナート無線技師シルビオ・ピンチ、機關士グリノ・ゲルリーニ氏等十名の乘組員を乘せローマからダマスカス、カラチ、ラングーン、河內、台北、東京の所謂南方コースを長駆往復して世界各國飛行家の度肝を拔かんとするもので、出發に先立ち飛行機には空軍次官パルカッタ、河內、台北、東京の所謂南方コースを長駆往復して世界各國飛行家の度肝を拔かんとするもので、出發に先立ち飛行機には空軍次官パルビ・アール二千馬力と發動機二基を備へイタリー空軍の誇る重爆撃機とて大型の快速旅客機に改造したもので、同機はフイアット式ピ

# 家庭と婦人

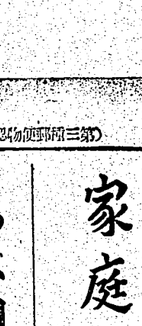

## わが國民體質の改善とその強化

### 森田德榮氏の研究成る

### 化學

昔の無關心のものと自然の關係から感ずる有機性のものとのあるが何れが良いかと云ふに動物には先祖より自然の關係から成つた有機性カルシウムが尤も合理的であるとの主張から其の發達に多年苦心して遂に完成して醫學界に發表したのである、即ち林檎の產地と北海道、大の非ロ病と牛乳の關係、即ち此の世に共通強大の力を知らずの內に風土の先天的榮養缺陷によつて國民となり、敎育の虛弱となりつゝある

のであります

次に今一つは米食人種である吾等は、先祖代々から米、麥が營養の主體を爲してゐる、此の榮養主體の米の榮養缺陷は何であるかと云へばビタミンA、Dである、ヤルシウムの中には

V、A、D缺乏が先祖代々から體質的缺陷となり、それが二十五六歳から四十歳前後の生理的變化をする時に一度に表はれる症狀がある、即ち神經衰弱となるのである、從而早老現象、體能的退步力の減退動脈硬化等々の現象が此頃から起つて來るのである、以上の二つの必然的缺陷を除去し補給促進せずして、其の改善強化も

### 人的

資源の擴張も二倍せられないのであると謂はせる同氏は父次の如く述べつゝ

根本的缺陷には、石灰撒布による土壤の改良からやつて行かねばならぬが差當りは四面海である關係上、天與の大資源である海藻物から始め、今まで廢物として來たものから研究して其の補給源とも稱すべき一大製劑を完成して健體增强に資榮國に益する偉觀資として

### 普

通人浴四十五度位まで澁し過ぎたとして七、八〇度位のものですからそれ位の溫度には十分耐へる事が出來ます、注意としては、一たん體を浴つた上は容器を洗ふ時、砂や塵いタハシ等で强く擦つて體の膜を壞さぬやう、なるべく柔かいタハシ、ブラシ等をえらび、石鹼を使つた方がよろしい

### な

ほ時々體を二回位うでこの被膜を强めるも望ましいことです、その他民の膜は溶解さんに關與して醱つてゐるもの）その上に體を引けば申分ありません（東京高等工藝學校佐田重夫氏談）

## 鮭のカツレツ

カツレツは豚肉や牛肉のみのものでなく鮭で作つても美味しく出來ます

**材料**　生コップ一杯、葱でてつぶした馬鈴薯コップ一杯、根生薬下して茶匙二杯、醬油茶匙三分の二、胡椒少々、麥粉大匙四杯、玉子一個、パン粉コップ一杯

## 主婦ノート

### 襖の汚れ

襖に醬油などがかかつたときには、すぐに鉄鉢のぬるま湯をかけて、手拭でそつと押へて湯りをとり、ハンケチにカルキ一匙を包んで、一合の水に溶かし出した液でヒタヒタと拭きますと、汚がなくなりますから、清水を注いで水氣をぬくひ、風通しのよい日蔭で乾します。但し、印刷物のやうなものは、あまりカルキで叩きますと、あの濃い色まで除れてしまひますから、そこは地を見ながら頃合のところで止めなければなりません

### 製法

以上の材料を一緒によくまぜ合せ小形の大鍋俵位に分ち三分位の嵩さとなしカツレツ壁に作り、これにパン粉をまぶし、フライパンを温め、ひたくになる程度に油を加へ、その中で兩面をかに色に燒き上げ直ちに供します。

### 家庭メモ

**遠方へ送る衣類の小包**

この簡單にもいろいろの方法がありますが、さうふとたんでシンに皮膚の乾紙か、ボール紙をあてがひ、グニヤ〳〵しないやうにしておいて、新聞紙二四枚を重ねたもので包みます。この場合、新聞紙の角から二角市役所ならば、何か目印を記しておくと配達に一利です。例へば、にたんでは、けません、様から巻くやうにして上手を折り返します。これを紐でくくり、その外に油紙または雜紙をあてがひ、不用の風呂敷で包んで、周りを強でかがります。宛名は御札のほかに、その包の上は白い紙布を掛ひつけ、これに墨で判りやすく書きます、判りにくい所ならば、何か目印を記しておくと配達に一利です。例へば、市役所製通りとか、次の見下とかき添へます。

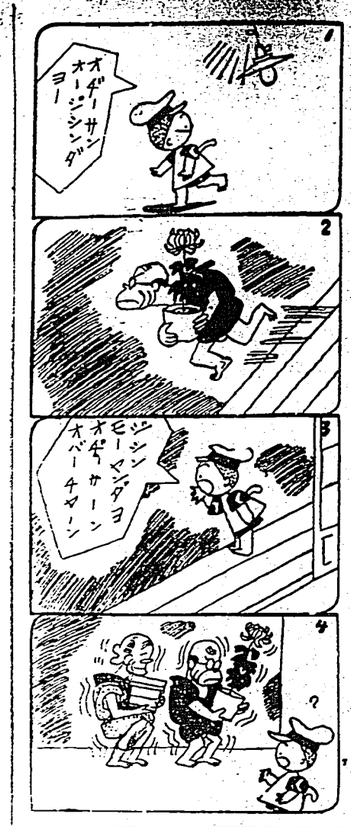


## 湯槽を永持させる法

### 漉塗りをすれば驚くほど壽命が永い

**普**　通入浴四十五度位まで澁し過ぎたとして七、八〇度位のものですからそれ位の溫度には十分耐へる事が出來ます、注意としては、一たん體を浴つた上は容器を洗ふ時、砂や塵いタハシ等で强く擦つて體の膜を壞さぬやう、なるべく柔かいタハシ、ブラシ等をえらび、石鹼を使つた方がよろしい

**な**　ほ時々體を二回位うでこの被膜を强めるも望ましいことです、その他民の膜は溶解さんに關與して醱つてゐるもの）その上に體を引けば申分ありません（東京高等工藝學校佐田重夫氏談）

**末**　板などつくつた容器はどうも傷り易いもので、これは風呂場の强い濕度と湯氣とが腐蝕菌の繁殖を助けるからです、これを防ぐ方法としましては、一に湯氣を、腐蝕し易い木質部に直接かけないやうな工作を施せばよいわけです、即ち木質部に石灰と膠とを混ぜたものを塗つて、その上に漆を塗るか、或は漆の代りに柿渋を塗るかするのですが、しかしこれはかぶれ易い方には不向きですから、普通のペンキを塗つて使用するのが一番簡單で安全です

**濕**　氣を絶縁する最も簡單な方法は、木質の表面に塗料の膜を作ることです、そしてその最も完全な方法は生漆を二回ほど塗るのですが、しかしこれはかぶれ易い方には不向きですから、普通のペンキを塗つて使用するのが一番簡單で安全です

**或**　る地方では荏胡麻油は勿論を扱ふ職業柄、體に體を附く引いたときは、下に新聞紙を敷き、汚点がつかぬやうにして使ひます、それでそれとからキッ油を浸ませた脱脂綿で、ぱたくと叩くやうにしますと、汚れが下の新聞紙に移つて、きれいにとれます。

**好**　みによりませうが、體の色が淡く薄く感じ更に重なるに從つてこの被膜は次第に濃くなるわけです、この方法について當所で實驗した結果によりますと、五回塗りをしたものに百度に保つた蒸氣一時間入れて置いても何等變化には異狀はなく、勿論湯の中に流れて來る事もありません

**家庭メモ**

**遠方へ送る衣類の小包**

この簡單にもいろいろの方法がありますが、さうふとたんでシンに皮膚の乾紙か、ボール紙をあてがひ、グニヤ〳〵しないやうにしておいて、新聞紙二四枚を重ねたもので包みます。この場合、新聞紙の角から二角市役所ならば、何か目印を記しておくと配達に一利です。例へば、にたんでは、けません、様から巻くやうにして上手を折り返します。これを紐でくくり、その外に油紙または雜紙をあてがひ、不用の風呂敷で包んで、周りを強でかがります。宛名は御札のほかに、その包の上は白い紙布を掛ひつけ、これに墨で判りやすく書きます、判りにくい所ならば、何か目印を記しておくと配達に一利です。例へば、市役所製通りとか、次の見下とかき添へます。


反蔣デモ大會【1】南京の反共民衆大會デモ行進【2】南京鼓樓に於ける反共宣傳民衆大會場【3】上海に於ける反蔣デモ大會

主權被服厚生研究會

昭和の常識

どんなさい惡行に對しても、兩親が「有難う」と云へば、子供に明朗な働き好きの性格を與へる

檢閲を受けてある陣中だよりでも內容を人に讀つてはいけない部分があるから特に注意が肝要

優れた外交員は得意先の慶事を捉へておき「今日は坊ちやんの御誕生日ですね」などと感心させる

仁丹

# 銃後の秋の健康は

銃後の護りには、まづ

## 仁丹を常備必携すること

何故なら

仁丹の常用は、ほんとうの健康體をつくる

胃腸の機能を完全にし、食慾を增進する
頭腦を明晰にして、記憶力を增し、頭痛、眩暈を即退する
疲勞、過勞に元氣を與へ、口臭は全身を爽凉にする
惡疫流行時や、水あたり、食あたりに毒消しの效果は實に覿面です

仁丹の常用は、ほんとうの榮養體質をつくる

仁丹はこんな榮養を含んでゐる

ビタミン——健康素こして、常に摂らねばならぬもの
ホルモン——精力を增進する
サフラン——血行を促進して、淨血作用をなす
朝鮮人蔘——古來よりの滋養、殊に冷え性には卓効

# 斯く護り、斯く榮養を

## 今、銃後必携の容器を進呈！

銀粒仁丹五十錢に左のいづれかを添附進呈いたします
大好評ですから、賣切れぬうちに今直ぐ、最寄りの藥店でお求め置き下さい

實物圖

防共容器

防共精神を强化する爲に特に世界地圖を浮出させた樽クローム製の美くしくて丈夫な容器

銀粒仁丹
五十錢に添附進呈

實物圖

體育容器

銃後の强化はまづ體育ノその精神を益々喚起する爲には、このゴルフ型體育容器が最適です

銀粒仁丹
五十錢に添附進呈

# 充分して初めて万全

# 開花三世相

村松梢風作

## (23) 中一彌畫

### おぼうし (其)

河本のお花伊といふのは、昌前は芸妓小静胡の御家人で二十依は芸妓取りの身分であつた河本の妻で、お妾の噂であつたが、位の時分にできた人の子供で大妻公認にあるので御老女の歿後お家の財産をして、グンノ出世をして、右は中老になつてゐる。大阪では佐川と云つてゐる。佐川のお殿で親の正九郎も百石の旗本に取り立てられ、晃湖絵の後援者に至るまで、多く彼らかなりと佐川のお殿を知らない者はないと云ふ有様。大阪の羽振りまつたく女の出世の功には驚大無辺である。

其の河本が貧乏御家人であつた時代に、牛込の方に住んでゐて、ほつい近所同士で大変懇意にしてゐた間柄であつた。佐へ上つてからもまだ暫元でゐた時分には、お宿下りの時など殿原の家へ遊びに来たものである。祭るにいつの間にか佐川は大した身分になり、親まで立身して殿もの他へ、つてしまつたが、殿原のほうは貧乏がらの旗本御家人であるので自然に交際は絶えてしまつた。おまけに殿原の方は主人の左治馬が病死すると、跡の左文治は放蕩者、まつく家なして現在の始末。今では殿原の間に傑りに身分の隔たりが出来てしまつたので、お網は時々御用で御中老佐川の宿を聞いて来て昔に話したりすることはあつたが、其の佐川がかうして訪ねて来ようなぞとは夢にも思つてゐなかつた。

佐川は、千代、大でおらう、ふいお話に聞れておのつかい話が生じ、見た処、若々しく、お美はれてゐない。

佐川はお網と一つ一つ昔話をしてゐたが、ふと気が付いたやうに、

「時に、お阿さんはどうたさいました？」

「イヽ様も在家でございます。少分お茶でもいれてあるのでございませう、コレ、阿安」

お網は、阿安に向いて言んだ。

「はい——」

お阿はしとやかに立つて出

「ホヽホヽホヽ、もつこれくらゐの老けねばもう隠居でございます。時にお御殿、お阿さんも其処でお聞き下さいまし、実は今日わたしがお訪ねいたしましたのは、御御殿のついて伝、お阿さんのことについてチト御相談があつて参つたんでございますよ」

## (海)(外)(小)(話)
### 一生女をみなかつた男

彼の一生涯女をみたことがなかつた

# 二世木谷と吳

## (下)

## 一人の少年四段
### 吳清源張りの坂田君「カン」で打つ快速調

◇……高橋桂二

木谷七段がいつ八段昇名人になるか、これは興味ある問題だが、今その前に職八段の成績をふけてゐるやうでは、當分七段で居据わりが長くなると、第二の木谷がんく迫つて来る。今の四強四段の成績で進めば、僅かに一段に二年づつかかるとしても、二十歳で五段、二十二歳で六段、二十四歳で七段といふ計算になり、廿八歳で七段に達する第二世木谷より四年も早いといふことになる。最もこれは理論に過ぎないが、とにかく少年四段の出現は、囲碁界に多大の期待を持たせる。

×

さて之れは、今の乙組にはもう一人六段児がゐる。それに昨年十五歳で入段した乙組昇七段として目下大手合に参加してゐる瀬越憲作少年だ。今春の成績を今の処四勝四敗といふファインプレイに、どうやら二段連絡がものにかゝるらしい、若しさうなれば十六歳で二段だから、これも稀有の天才児出現だと云へる。姉弟連れ碁になつたところは隣室四段の少年時代を髣髴とらしめるものだが、瀬越四段の姉さんは病気で惜しくも引退してゐる。姉弟揃つて大手合に参加するの快事は日本碁界に例を見ないことだ。

×

伊藤初子二段は中の成績たし、鈴木源子四段は第四回戦で長岩屋田四段を圧倒で破り、女流棋士の為め万灰の気を上げてゐるが、いかに強員目に見たところで当分実力の点では心もとないやうだ。木谷、風間、勝田といつた男性側の天才児かトン〳〵拍子に昇進してゐるのを見ると、女流棋士の足掻りはもとかくしもあり、気の毒である。さらば今春の成績はどうか？　順調四段昇進し乙段に落ち着くか？　暫く筆を納めて今月末の終局

## 鯨魚の曲藝

イムピリアル・ニアウエイズの飛行士がアフリカのヴイクトリア湖のボート・ベルで今まさに鯨がしようとした時、パイロットと乗客が非常に珍らしいことをみた。

約四十ヤード離れたところで九呎の鯨が水面から約四呎も跳れたかと思ふと、一気に水から全身を出して跳躍し得ると考へたものはなかつた

# 賴母しい入場税
## 半期で一二六〇萬圓

政府は支那事変特別税として去る四月一日から全国一斉に演劇、映画、演芸等の娯楽施設に対し入場税、遊興飲食税を実施したが、これは興行者も映画を観覧しながら納税国民として義務の一端を負担してゐるといふ点からか観る好成績を収めてゐるといふ、実施以来半期間（昭和三年四月一日より九月末日まで）の入場税収入額は左の如くである。

| | | |
|---|---|---|
| 四九五四（四月） | 四三六〇（五月） | 四二八〇（六月） |
| 四一二八（八月） | 四二〇（九月） | （單位千円） |

東京市は全国の半額に当る六百万円弱であるが、これを月別に見ると左の如し

| | | |
|---|---|---|
| 四九五四（四月） | 四三六〇（五月） | 四二八〇（六月） |
| 四一二八（八月） | 四二〇（九月） | （單位千円） |

# 桑港金門灣博へ行く日本木材

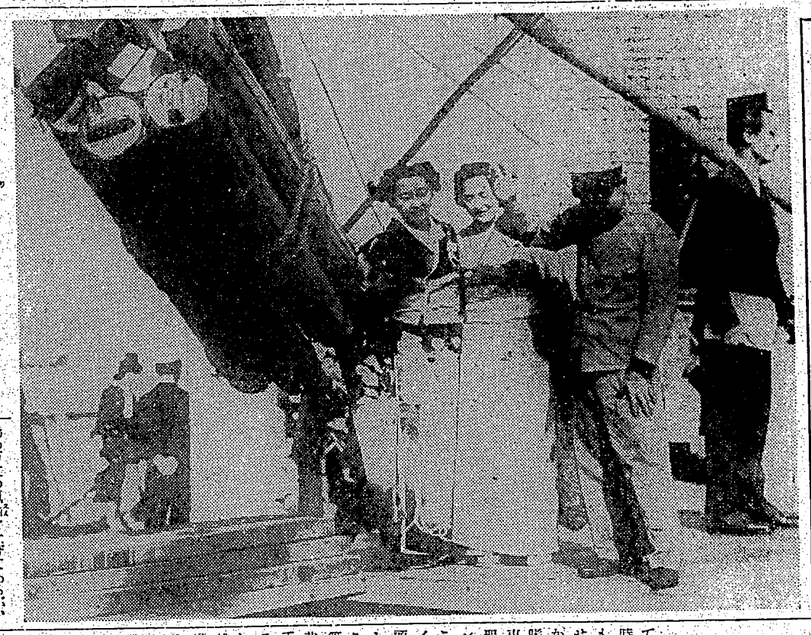

（写真は陸下されし桑港材積をかためる人夫一団）

# 聖林スターは日本の大顧客
## 婦人用靴下代年百五十萬弗

全世界女性の脚がれの的となつてゐる聖林の映画女優こそあれば時代のトップを切る流行と観けとも見られるからその一挙一笑も総て出来ない訳で、上はスターから下はワンサ女優に至るまで身嗜みとして毛相応の調製を張る事は想像に難くない。従つて之等聖林撮影スターが消費するストッキングだけでも、驚しい額上るがこれを数字に現すとマレー・デイトリッヒの一年二千二百弗を筆頭にキャロル・ロムバート、クローデット・コルベール、ジョーン・クロフオード、ケイ・フランシス等の顔ぶれたるお歴々連が各々二千弗以上で一足スター様のものでも千二百弗を下らぬ勘にケイ・フランシスセーサー・レイ嬢等にかゝると毎回一足から二足をはき捨てるので聖下脚にとつての最大顧客である。

### オペラグラス二千箇
### 盗難

昔、欧米劇場ではナイアとラオークを観覧席に腰で結つけ、離れないやうにしておいたものだ。だから眼もナイフとフオークを持つて行くものもなかつた

近頃上流ではオペラ・グラスを自動式に六ペンスを穴に入れさへすれば借出せるやうになつてゐるところがイギリスでは一九二七年にこれらの眼鏡の二千個が盗まれた。さうして不思議なことにオペラグラスを用いてゐるところは富裕の観劇に限つてゐるのである

### 鯨魚の曲藝

イムピリアル・ニアウエイズの飛行士がアフリカのヴイクトリア湖のボート・ベルで今まさに鯨がしようとした時、パイロットと乗客が非常に珍らしいことをみた。

約四十ヤード離れたところで九呎の鯨が水面から約四呎も跳れたかと思ふと、一気に水から全身を出して跳躍し得ると考へたものはなかつた

### 名親になつた大統領

フランスの大統領ルブラン氏は彼の伝記の最後の年である第七四日の年の始めに一句、フランスの第七の十五人目の子供のために名親になつたと発表した。その結果彼は千六百人の子供たちの名親となつてゐる。子供たちはいづれも彼の名をつけられてゐて、男の子ならアルベルト、女の子ならアルベルテである

### オペラグラス二千箇
### 盗難

# 日漢詩壇

選者　魏清徳

詩題　主腦園八首

小口金融

若竹町西本通り三丁目一番地　電話金融（公）

# 商況（九日）

## 臺灣正米市場

前場

▲一期遠米　中　不申　二八一

## 東京長期前場

▲一期遠米　中　不申　二八一

## 東京長期總取組

▲一期遠米　中　不申　二八一

## 大阪短期前場

▲一期遠米　中　不申　二八一

## 東京短取組檢合

新東　三二、六二〇株
貿方四三店　買方四九店
二五、〇一〇株
貿方二九店　買方五四店
二四一、八〇〇株

## 東京長期前場

▲一期遠米　中　不申　二八一

## 東京長期總取組

▲一期遠米　中　不申　二八一

## 大阪短期前場

▲一期遠米　中　不申　二八一

## 東京銀行實株

▲一期遠米　中　不申　二八一

## 東京國債實物

▲一期遠米　中　不申　二八一

## 東京短期前場

▲一期遠米　中　不申　二八一

## 東京銘柄

▲一期遠米　中　不申　二八一

## 神戸期米前場

▲一期遠米　中　不申　二八一

## 東京期米前場

▲一期遠米　中　不申　二八一

## 大阪期米前場

▲一期遠米　中　不申　二八一

## 高雄在庫米

## 基隆在庫米

## 正市公定相場

## 大阪期米前場

## 大阪長期前場

## 大阪砂糖現物

## 大阪砂糖前場

## 大阪綿糸前場

## 大阪綿花前場

## 大阪人絹前場

## 爲替

## 金塊

## 棉花

# 今週の映画

## ヒトラー青年

十日から國際館

獨ウファ製作、ハンス・シュタインホッフ＝ヒトラーユーゲントのルキーツに突撃の指揮官。悩んだ少年の眼に映つた新興ドイツへの熱情と、ヒトラーへの敬慕に燃えた若き男女。

# 大地の妻

十日から帝キネ

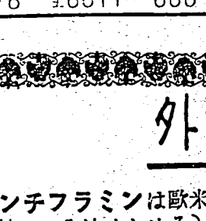

# 外塗内治の家庭聖薬

**アンチフラミン**は歐米諸國に於て、數十年間賞用されて來た、外塗内治（外部に塗擦して内治せしめる）藥で從來使用して來た巴布劑とは違ひ、患部に塗布するが早いか、遠かに組織内に滲み込んで炎症、疼痛を去り、腫れを引かせ、血行を整へる作用が極めて卓越であります。

故に肺炎、氣管枝炎、又は感冒から起る咽喉、胸の痛み、肩凝り、神經痛の如き一般疼痛性及び炎症性疾患には勿論、扁桃腺炎、關節炎、乳房炎等にも特効があり、又婦女の月經病には本劑を下腹部に塗布すれば疼痛を去り、行經を順調ならしめる特異作用があります。

尚本劑は患部に塗布するも何等刺戟を起さず、使ひ心地が爽かであるため、各病院は勿論一般家庭にても廣く使はれてゐる聖藥であります。

（公園有名藥房販賣）

適應症
肺炎・感冒・肋膜炎・ロイマチス・扁桃腺炎・氣管枝炎・關節炎・神經痛・打撲傷・乳房炎・月經痛等

アンチフラミン

發賣元　京城西大門町　株式會社　柳韓洋行

# 養毛料 ベジリン香水

各貨店、和洋品店、化粧品店、藥店にあり

本舗　東京市日本橋本石町　リーガル商會

フケ、及びカユミを去り、脱毛を防ぎ常に美髪を保ち且清潔に爽快無比也

# 御選定の最高品質 松下乾電池

株式會社

# ホシ胃腸藥

「健康は健全なる胃腸から」健全なる胃腸の人には病気が寄り付かない。

弱い胃腸を持つた程不幸なことはなく、日に三度の食事も美味しく食べられない。人並の働きも出来ない。驚しい家族生活も出来ない。

胃は健康の基礎であり、それはホシ胃腸藥の服用により常に健全です。

**主治能效**

胃痛、食傷、溜飲、吐瀉
胸やけ、消化不良、食慾不振、胃酸過多等

東京西大島　星製藥株式會社

星製藥株式會社　臺北出張所

# 臺日案內

## 醫院

齒科末廣齒科醫院　臺北市表町二丁目八新世界館前

## 內地土產

桐田の白柚とジヤポン　臺北市榮町　電話二五六番

## レコード

洋樂レコード　臺北市千歲町　電話二五六番

## 寫眞

オリエンタル　臺北市榮町　西尾寫眞館

## 時計眼鏡

メガネは金光堂　臺北市一丁目　電話

## 金融

商品券　電話金融

## 雜件

フタバ寫眞機部　臺北市榮町二丁目七〇〇番地

婦人帽　村井商行

特許商標　ゴム印　高峰堂

## 製靴商

靴　臺北市榮町二丁目二九七　納品

## 洋服

既製洋服專門店　吉村洋服店

## 電器機具

各種電氣工事請負　臺北市榮町一丁目

## 藥種商

喘息にワンカ　臺北市榮町四ノ一二　板野淋藥

淋病に黒焼　臺北市榮町一丁目　即刻效顯注射以上

變性アルコール　臺北市榮町一丁目

# 臺日案內

## 醫院

齒科末廣齒科醫院　臺北市表町二丁目八新世界館前

## 內地土產

桐田の白柚とジヤポン　臺北市榮町　電話二五六番

## レコード

洋樂レコード　臺北市千歲町　電話二五六番

## 寫眞

オリエンタル　臺北市榮町　西尾寫眞館

## 時計眼鏡

メガネは金光堂　臺北市一丁目　電話

## 金融

商品券　電話金融

## 雜件

フタバ寫眞機部　臺北市榮町二丁目七〇〇番地

婦人帽　村井商行

特許商標　ゴム印　高峰堂

## 製靴商

靴　臺北市榮町二丁目二九七　納品

## 洋服

既製洋服專門店　吉村洋服店

## 電器機具

各種電氣工事請負　臺北市榮町一丁目

## 藥種商

喘息にワンカ　臺北市榮町四ノ一二　板野淋藥

淋病に黒焼　臺北市榮町一丁目　即刻效顯注射以上

變性アルコール　臺北市榮町一丁目

臺灣日日新報 (朝刊) (明治卅一年五月九日第三種郵便物認可) 昭和十三年十一月十日 (木曜日) 二千八百号 (一)

臺灣日日新報
本日夕刊共十二頁
編輯兼發行人 佐々木八郎
臺北市榮町四丁目三番地
社團法人新日本聯盟 所有
本社 一部六錢・一ヶ月壹圓參拾錢・六ヶ月金三圓九拾錢・一年金七圓八拾錢 (日本國內及支那各地共)
廣告料 普通欄一行十五字 壹圓 同特別一行 同壹圓五拾錢 同二回 同壹圓
振替口座臺北二〇番 電話 編輯局 二一〇五番 營業局 二一〇六番 北支通信局 二一〇七番

社說

## 新支那の政治組織に就て
## 大勢は聯邦制を採用しよう

新生支那の政治組織に關しては未だそれを確かに知悉する事ないが、わが對支政策の基調が本質に於て【國民】總新興政權に今後誕生すべき新政權に對しては北中、南支各地方の特殊事情に應じた適切妥當なる指導、中央集權でなく分治合作の方針で臨むべきこと、及び「支那中央政權は、更生國家建設に當り國政の要諦たる國防を始め各地方政權を統合指導する綜合機關たる點に重點を置き、地方政權をして廣汎なる自治權を與へ、各地方の實情に應じ適切なる施政を行はしめ、以て國家總力の發揮に遺憾なきを期すべきこと」といふアウトラインだけは明らかにされたやうである。又一方國民政府は、維新政權樹立後の善隣關係の調整に關し「維新政權樹立後は國民政府と協力して東亞の新秩序建設に邁進すべきこと」を條件としてゐるが、維新政權樹立後の國民政府との關係は、單に國民政府の對日政策如何にかかるのみならず、維新政權自體の對日態度如何にも關聯するものであるから、單に國民政府との關係のみを以て律し得ないのである。そこで目前の問題としては、維新政權樹立後の對日關係に於て必ずしも問題にされない限り、それに新たな問題が發生しないことは明らかであつて、從つて過去數年來の懸案たる通商關稅、航空、郵便、電信、電話、鐵道連絡、漁業、沿岸航行權、治外法權、租界、租借地、駐兵、駐屯軍、鹽稅、關稅、鑛業、公債、賠償、戰後財政經濟調整、在支權益、在支居留民、在支財產、在支企業、在支文化事業、在支宗教事業、在支學校、在支病院、在支新聞社、在支通信機關、在支交通機關、在支金融機關、在支商業會議所、在支同業組合、在支公會堂、在支墓地、在支公園、在支運動場、在支娛樂場、在支料理店、在支飲食店、在支旅館、在支劇場、在支寫眞館、在支理髮店、在支浴場、在支病院、在支藥局、在支醫師、在支藥劑師、在支看護婦、在支助產婦、在支獸醫、在支牙科醫、在支按摩師、在支鍼灸師、在支柔道師、在支劍道師、在支相撲取、在支藝妓、在支娼妓、在支乞食、在支浮浪者、在支盲人、在支聾啞者、在支不具者、在支廢疾者、在支老人、在支幼兒、在支孕婦、在支產婦、在支死者、在支墓地、在支火葬場、在支埋葬場、在支納骨堂、在支靈柩車、在支葬儀社、在支石材店、在支花屋、在支提灯屋、在支人力車、在支自動車、在支電車、在支汽車、在支船舶、在支飛行機、在支氣球、在支飛行場、在支格納庫、在支燃料、在支石油、在支ガス、在支電氣、在支水道、在支下水道、在支便所、在支塵芥、在支屎尿、在支害虫、在支害獸、在支傳染病、在支風土病、在支地方病、在支寄生蟲、在支細菌、在支ウイルス、在支ビタミン、在支ホルモン、在支カロリー、在支ヨード、在支ラジウム、在支レントゲン、在支紫外線、在支赤外線、在支放射線、在支超短波、在支電波、在支光線、在支音波、在支超音波、在支磁氣、在支地震、在支噴火、在支溫泉、在支鑛泉、在支海水浴、在支山岳、在支高原、在支平野、在支盆地、在支河川、在支湖沼、在支海洋、在支島嶼、在支半島、在支岬、在支灣、在支海峽、在支運河、在支堤防、在支橋梁、在支隧道、在支道路、在支公園、在支運動場、在支娛樂場、在支料理店、在支飲食店、在支旅館、在支劇場、在支寫眞館、在支理髮店、在支浴場、在支病院、在支藥局、在支醫師、在支藥劑師、在支看護婦、在支助產婦、在支獸醫、在支牙科醫、在支按摩師、在支鍼灸師、在支柔道師、在支劍道師、在支相撲取、在支藝妓、在支娼妓、在支乞食、在支浮浪者、在支盲人、在支聾啞者、在支不具者、在支廢疾者、在支老人、在支幼兒、在支孕婦、在支產婦、在支死者、在支墓地、在支火葬場、在支埋葬場、在支納骨堂、在支靈柩車、在支葬儀社、在支石材店、在支花屋、在支提灯屋、在支人力車、在支自動車、在支電車、在支汽車、在支船舶、在支飛行機、在支氣球、在支飛行場、在支格納庫、在支燃料、在支石油、在支ガス、在支電氣、在支水道、在支下水道、在支便所、在支塵芥、在支屎尿、在支害虫、在支害獸、在支傳染病、在支風土病、在支地方病、在支寄生蟲、在支細菌、在支ウイルス、在支ビタミン、在支ホルモン、在支カロリー、在支ヨード、在支ラジウム、在支レントゲン、在支紫外線、在支赤外線、在支放射線、在支超短波、在支電波、在支光線、在支音波、在支超音波、在支磁氣、在支地震、在支噴火、在支溫泉、在支鑛泉、在支海水浴、在支山岳、在支高原、在支平野、在支盆地、在支河川、在支湖沼、在支海洋、在支島嶼、在支半島、在支岬、在支灣、在支海峽、在支運河、在支堤防、在支橋梁、在支隧道、在支道路

# 東亞新秩序建設には
# 全條發動が急務
## 總動員法 佐藤情報部長談

【東京九日發同盟】政府は時局に鑑み國家總動員法の全面的發動につき九日午後閣議に於いて重要研究を進めることゝ八日の閣議で決定したが佐藤陸軍情報部長左右につき九日左の如く語つた

國家總動員法は國家總力に關し勅令の定むる所により、政府に於て必要と認むる時は帝國議會の協賛を經ずして之を發動し得ることゝなつてゐるが、これは國家總動員の根本精神と現下の情勢とに鑑みこれが發動用に關して若干の所見を述べたい。抑々國家總動員法は平素に於ける國防の充實と戰時に於ける國防の運用とを併せ考へ、國家總力の發揮に關し萬全を期せんとするものであつて、從つて本法の根本精神は國家總力を最も有效に發揮せしめんとするにあり、從つて本法の發動に當つては、國家總力の發揮に關し最も有效なりと認むる事項を勅令を以て規定し得ることゝなつてゐるのである。

本法の發動に當つては、國家總力の發揮に關し最も有效なりと認むる事項を勅令を以て規定し得ることゝなつてゐるのであるが、これは

# 旭電化工業が臺灣にマグネシューム工場

## 藁パルプにも着目し電力供給を申込む

### 臺電に電力供給を申込む

吉岡系旭電化工業では嘉南郡北門郡七股庄鹽田地帶に於てマグネシウム原料としてマグネシューム分を含有してゐるが、苦汁に於て苦土石灰と硫酸苦土の製造と鹽田のマグネサイトを原料とするマグネシューム生産を計畫し、それに要する電力二万五千キロの供給を臺北電力に申込んで來たが、これに就ては臺電では目下電力に餘裕あるので近く契約を交す筈であるが、尚同社では工場設立に約一年を要する由であるから明春頃から開始の運びとなる見込である。尚同社では第一年度一万キロ第二年度二万五千キロ第三年度三万キロと漸次増加する豫定である。

## セメント續々入津

### 北部の小賣値段も常態に復さん

セメントは既報の如く船腹不足と貨車積不足の爲め北部方面に不足を訴へ引合殺到するも入荷意の如くならず、小賣値段は前月より一俵に付五錢乃至十錢を唱へ一部には十一錢乃至十二錢の高値を呼ぶ向もあるが、一般には前月並の値段で販賣されてゐる。尚新竹、苗栗、臺中、彰化、南投、嘉義、臺南、高雄、屏東、臺東、花蓮港、澎湖の各地方に於ける十一月中旬の豫定入荷高は左の如く我はれてゐる

（輸送額）　（前年同期割）　（比較加減）

一日　七一〇〇　一〇〇〇　三〇〇

二日　六〇〇　一〇〇　二〇〇

三日　一〇〇　九〇〇　七〇〇

四日　四〇〇　一〇〇　三〇〇

五日　四〇〇　一五〇〇　一一〇〇

六日　三〇〇　一〇〇　二〇〇

七日　一〇〇　四〇〇　三〇〇

八日　三〇〇　一〇〇　二〇〇

計　一五八〇〇　四〇〇〇　一一八〇〇

即ち合計一万五百八十八瓦（一万四百四十八瓦）で前年同期に比し六百五十二瓦（一万四百三十二瓦）の激増である

## 一枚十圓及五圓の事變貯債賣出し

### 十二月五日より二十日迄

### 島内割當は四十萬圓

日本勸業銀行では去る十月五日の貯蓄報國週間を機會として全國的に盛況裡に貯蓄報國を續行して來たが、愈々十一月末日を以て終了することになつたので今回第十二回貯蓄報國（事變貯蓄債券）を發行し、十二月五日から二十日迄の十日間に一千萬圓（臺灣割當額四十萬圓）を賣出す事に決定した。今回發行の貯蓄報國債券は大體左の通り十四萬の簡易及組合等を除いた大口一般向けの一種になつてゐるが其の特徴は凡べて前回發行の貯蓄報國債券と同じく、十六年二ヶ月後即ち來年二月九月の二回抽籤で初回は明年二月となつてゐる、尚ほ下の貯蓄報國運動は全島的に盛大に擧行し、最後國民の總蹶起を以て華々しく幕を閉ぢる筈で、既に最も強い動機を持つこの報國貯蓄報國は相當らず好人氣で續行發賣を期待されてゐる、尚臺灣銀行では去る十月五日から二十日迄に割當額の四分の一に申込まれることを望んでゐる

一、發賣期間　十二月五日より二十日まで

一、發賣價額（第六回發出價額十四、額面金額五圓）二千五百圓

第七回（二回目）二千五百圓

一、償還期限　昭和二十年四月一日（二回目後省略）

一、利率　年三分六厘

一、利子支拂期　九月末日及三月末日（二回目後省略）

一、元利金支拂場所　臺灣銀行本支店

一、募集方法　（一）一般募集（二）國債引受シ

一、申込證拵　（一）一般募集ノ場合ハ申込證ニ所要ノ金額ヲ添ヘ申込ノ上臺灣銀行本支店ニ提出スルコト（二）國債引受シノ場合ハ國債引受シ申込證ニ所要ノ金額ヲ添ヘ國債引受シ者ニ提出スルコト

一、拂込期日　（一）一般募集ノ場合ハ拂込期日ニ拂込ムコト（二）國債引受シノ場合ハ國債引受シ者ニ於テ拂込期日ニ拂込ムコト

一、拂込方法　（一）一般募集ノ場合ハ拂込期日ニ臺灣銀行本支店ニ於テ拂込ムコト（二）國債引受シノ場合ハ國債引受シ者ニ於テ拂込期日ニ臺灣銀行本支店ニ拂込ムコト

一、拂込金額　（一）一般募集ノ場合ハ申込證ニ記載シタル金額ヲ拂込ムコト（二）國債引受シノ場合ハ國債引受シ者ニ於テ拂込ムベキ金額ヲ拂込ムコト

一、拂込ノ際ノ利子　（一）一般募集ノ場合ハ拂込期日ニ

# 近衛關白と松花堂昭乘

（四）

井川定慶

## 伏見にての茶會

松花堂昭乘の傳記を小堀遠州より受けた書物には、師の臨終をあつたけれども、師弟の禮のために、は間等にお互ひに觀念を開いて雜談を交はし、機知の往返も觀察を極めたものらしい。また伏見在住であつた小堀遠州は、當時は大坂や堺の茶行、或時は西國の大名茶をこの八幡松花堂の許に呼びよせて風流の會を催したことも度々あつたらしい。其等のことについては松花堂より近衛家へ宛てた書狀の中に、"當分御無沙汰してゐる"理由として最近來客の應接や逗留のことなどを自細に報じてゐることによつて十分知られる。

併しよくなつた小堀遠州と松花堂とが會談して伏見城内に新しく出來上る教賢門のお座敷建築に就ての計畫を立てられたり、慶長二年六月といへば關東から歸京、完全の國家軍が治まる時期であつて、尾州中納言川越直はその御備役として一足先きに入洛し、秀吉時代と伏見城代のお關係から遠州の指導を受け入れてゐた時である。その頃、江戸の千代田城にても普請に追はれ將軍他行のお留守居役が加つてゐた程である。小堀遠州が伏見城に將軍を迎へて茶會を開かうとして數寄屋建築に力を入れたのも無理からぬことである。ところが御備役の關白近衛公は將軍入洛に先立つて公家の歴々と御見物にになつておくことが、幕府の揚合など方端に好都合といふことを考へたのも尤もである。そこで伏見城内の數寄屋建築に正客として關白たる近衛信尋公を招待することになり尾州公が主人役となり遠州が扱れてお世話することになつたのである。中時ではあつたけれども茶事は松花堂にようて茶々遣められたのである。

そして慶長六月十一日に近衛信尋公は御供衆たる一條關白昭良、二條關白昭實、烏丸前大納言光廣、勸修寺前大納言尹豐、廣橋前大納言兼勝、日野前大納言資勝、勸修寺前中納言經廣、中山前中納言親綱、烏丸前中納言光雄、日野中納言資勝、勸修寺

# 麗人荘

(117)

竹田敏彦作
伊勢良夫畫

(承上回)

異母妹(二)

「……」

水野も、はつとしてその手を引いた。千鳥子は、やうやう振つて、

「あなたは、あの方々が、どんな身分の方か御存知ないのよ……あの人は、私生子よ。お父さんの知れない人よ……私あんなガと一諸にされるの、汚はしいわ、口惜しいわ……」

つと立ち上つたが、先頭から、此の場の様子に立ち迷つて、傍へ電話をかけるのを躊躇してゐる小間使の例へ寄るなり、

「まだかけないの？　お遅さい！」

飛鳥に受話器を取り上げ、情婦の父親宇の声を待ちかねて、

「もし〳〵、急に用出で、只今からもつて参りますから、お部屋をもつて来て！　それから車を一台、早く！」

「千鳥子さん……」

水野が、呼び止めた時

「ヂア……」

つまましてね、最初は、あの娘を引き取だとばかり思ひまして、何ういふ素性の娘か、ちやうど、おかみに訊れてみたのです。ところが、おかみは、自分の娘で、自分には個人といふ様子の良人があつて、二人の間の子供である。夫婦はある理由、両情があつて別居良人の娘は英国に留学中だが、今年七月に帰朝してくるといふ話者をしてゐて、その間に男ができて、生んだのがあの娘だといふことが、すつかりわかつてしまつたのです……そこで私も驚きましてね、もうそれきりになつてゐたのですが、つい先週つて、弘が喋の経緯で入用中です。新聞で見まして見舞にかこつけ、何か私共と密い約束でもあつたやうな言ひがかりを言つてきたのです。勿論、こちらは、それだけのことですから、何も聞いて帰してしまつたのですが、何う説明ひしてか今夜もあの通り騒動しく姉妹で押しかけてきた仕末です。今も私、隣接へ呼んで、よく言つてきかせて帰しましたよ。まあそんな訳で、私が、探索に人を雇したのが事の起りで、弘もとんだ災難なのです……」

(八・四〇)時局演藝(東京)　明日は晴天(放送)　三作ノ一幕作ノ一幕(東京)　(八・五〇)人形浄瑠璃(大阪)　文楽座より中継　豊竹古靱太夫　竹本綾之助　竹本小綾太夫　竹本摂津大掾　竹本越路大夫　三味線＝鶴沢清二郎　鶴沢清六　(九・三九)九・四〇時報(東京)　(九・四〇)講談(東京)　後藤方泉　(九・四〇)時局演藝(東京)　後援放送

## 家庭料理献立

臺北・午前一〇時一二分
臺北家政女学校

龍　秋子案

「ねぎ汁」

材料＝鶏脂身二〇〇瓦一五〇瓦、一五〇匁一六〇匁、内地ねぎ五本、醤油大匙三杯、昆布出汁一立腹五合位、茶匙一杯

「野菜サラダ」

材料＝リンゴ二つ、胡瓜中一本、キャベツ小葉五枚、ハム二切、サラダ菜五枚

「マヨネーズソース」

材料＝卵黄二ツ、砂糖卵と同量、芥子卵の五分の一、胡椒少と同量、サラダ油醤油酢と同量、塩大匙二杯、調味料少々

一、鍋のスープを澄す法　二、赤唐辛子の効用に就て

(一〇・一五)家庭料理献立(臺北)　家政女学校助教授千葉栄北・高中一、以上まで　二、野菜サラダ　(一〇・一五)家庭料理献立(臺南)　(臺南第一女学校・中村宗玄案)

(一一・〇〇)肉豚取引相場・日用品小売価格(各局調査)小売市況　(一一・一〇)臨時気象報告　(一一・一五)正午の時報(東京)公示価格(各局調査)　(一二・〇〇)株式市況(各局調査)　(一二・一〇)昼休み

(一二・一〇)臨時気象報告　(一二・一五)正午の時報(東京)公示価格(各局調査)　(一二・三〇)株式市況(各局調査)　(一二・四〇)ニュース

(一二・五〇)時局演藝ニュース　(一三・〇〇)ラヂオ体操　(一三・〇〇)ニュース　(一三・一〇)演藝ニュース　(一三・一五)コドモのニュース(臺北)　(一三・二〇)コドモの時間(臺北)　(一三・三〇)ニュース

(一三・四〇)ニュース　(一三・五〇)演藝ニュース　(一四・〇〇)ラヂオ講座　(一四・三〇)ニュース　(一四・四〇)演藝ニュース　(一四・五〇)ニュース　(一五・〇〇)ラヂオ講座　(一五・三〇)ニュース　(一五・四〇)ニュース　(一五・五〇)ニュース　(一六・〇〇)ニュース　(一六・一〇)ニュース　(一六・二〇)ニュース　(一六・三〇)ニュース　(一六・四〇)ニュース　(一六・五〇)ニュース　(一七・〇〇)ニュース　(一七・一〇)ニュース　(一七・二〇)ニュース　(一七・三〇)ニュース　(一七・四〇)ニュース　(一七・五〇)ニュース　(一八・〇〇)ニュース　(一八・一〇)ニュース　(一八・二〇)ニュース　(一八・三〇)ニュース　(一八・四〇)ニュース　(一八・五〇)ニュース　(一九・〇〇)ニュース　(一九・一〇)ニュース　(一九・二〇)ニュース　(一九・三〇)ニュース　(一九・四〇)ニュース　(一九・五〇)ニュース　(二〇・〇〇)ニュース　(二〇・一〇)ニュース　(二〇・二〇)ニュース　(二〇・三〇)ニュース　(二〇・四〇)ニュース　(二〇・五〇)ニュース　(二一・〇〇)ニュース　(二一・一〇)ニュース　(二一・二〇)ニュース　(二一・三〇)ニュース　(二一・四〇)ニュース　(二一・五〇)ニュース　(二二・〇〇)ニュース　(二二・一〇)ニュース　(二二・二〇)ニュース　(二二・三〇)ニュース　(二二・四〇)ニュース　(二二・五〇)ニュース　(二三・〇〇)ニュース　(二三・一〇)ニュース　(二三・二〇)ニュース　(二三・三〇)ニュース　(二三・四〇)ニュース　(二三・五〇)ニュース　(二四・〇〇)ニュース

## 講演

(臺北・午後六時二十五分)

藤田倡治郎

『剣道の話』

従来剣道といふものにあまり親しみを有つて居られない人、少しは親しみのある人、又は将来二箇古を始めて見たいと云ふやうな人に聴うのが目的であります。故に既に相当熟達に進んで居る人々にとつては余り参考にもならな

## 特別講演

大野龍太

「金貨幣及金塊保有状況の調査に就て」

## 講談

後藤方泉

「陸の水雷・漢口攻略戦」

陸の水雷とは(一〇)艦隊が他の部隊と打つ付けられ、海軍で、如何に(一〇)艦隊が港内外に於いても敵の務船を立てつつあるか、又如何に困難に打ち勝つつあるか、又如何に困苦欠かくれたる働きを図しつつあるかについて話に御報告いたしたいと思ひます。

尚後藤講師には海口攻略戦に参加約一ケ月に亘り親しく艦隊にあつてつぶさに其の様子を観察し、又陸上を視察して居られますから、其の実況を御話しして頂くことになつて居ります。

## 人形浄瑠璃

大阪・午後八時五〇分

「お染久松袂の別れ」中の「油屋の段」

竹本綾之助
竹本小綾太夫
三味線　竹澤源之助
同　竹澤源之助

「うたのおけいこ」(八)

おさらひ浜隊さんありがたう外五曲

豊唄　すみれ唄歌隊
伴奏　臺北ラヂオ・オーケストラ
指揮　小關正男

## 子供の時間

(臺北・午後六時)

「明日は晴天」

(放送一部作)

又　水島寛太郎
娘　三浦光子

## 時局演藝

(東京)

三味線　芦屋栄次郎
同　芦屋栄之助

## ヨヂオ

朝

【七・三〇】朝の挨拶、ラヂオ体操(東京)　【七・四〇】朝の音楽(レコード)　カスタネットーイベリア舞曲(ホアキン・ニン作曲)ラ・アルヘンティーナ、管絃楽＝ボレロ(ラヴェル作曲)ジョセフ・ムスカント管絃楽団　【八・〇〇】ニュース　【八・〇五】初級英語講座(第二回)(臺北)土村一仁　【九・四五】家庭百科(臺北)

昼

【一二・〇〇】臨時気象報告　【一二・一五】正午の時報(東京)公示価格(各局調査)　【一二・三〇】株式市況(各局調査)　【一二・四〇】ニュース

夜

【六・〇〇】子供の時間(臺北)　又水島寛太郎　娘三浦光子

講談(九・四〇)(臺北)

後藤方泉

「陸の水雷・漢口攻略戦」

陸の水雷とは(一〇)艦隊が他の部隊と打つ付けられ、海軍で、如何に(一〇)艦隊が港内外に於いても敵の務船を立てつつあるか、又如何に困苦に打ち勝つつあるか、又如何に困苦欠かくれたる働きを図しつつあるかについて話に御報告いたしたいと思ひます。

尚後藤講師には海口攻略戦に参加約一ケ月に亘り親しく艦隊にあつてつぶさに其の様子を観察し、又陸上を視察して居られますから、其の実況を御話しして頂くことになつて居ります。


# 西洋人の腸と東洋人の腸とは違ふ

神様はこの様に區別して我々の身體をつくつたのであるから日常食は自ら違はねばならぬ筈

普の西洋人は牛、羊肉食を主とした食物と生活して居り、たまに無食をとる位な程度であつたから現代人に比べると非常に長命でありました。ところが時代の變遷と共に西洋人にも漸次無食が多くなり、今日では西洋人に胃腸病患者が多くなつたと云ふのは胃腸の組織の相違を無視して西洋人の食物をした結果であります。

無食と云ふものは元来胃腸を苦しめるばかりでなく、その代償作用たる胃腸病患者は遂には腸閉塞とか腸結核とか云つた命とりの病気の原因ともなる訳であります。

## 肉食の害は斯うして防げ

こんな理由で我々が胃の消化に最も適する胃腸薬も昔の様な強い胃の消化を要する肉食中心の食物には全く不適當なものではないでせうか。現代人の胃腸病は現代人の食物を考へたもの、即ち胃腸は弱いこの肉食の弊害を除く爲に、この要素たる胃腸薬、蛋白質を溶かに消化し、これを體内へ榮養分として吸收させる胃腸薬を今日では要求してゐるのであります。

## 肉食者もこれで安心

時代の要求は遂に胃腸薬パパイン(パパイヤの果汁)とペプシン(豚の胃腸)とペプシン(豚の胃腸)とペプシン(豚の胃腸

# 二重取りが暴露し 斷乎、法院で起訴

## 惡質な法の冒瀆者は 假借なく徹底的糾明

【台中電話】内地に比し民度低き本島に於ては往々にして法の盲点を利用する惡質な犯罪が行はれ、之が為に善良なる人士が多大の損害を蒙る事例が少なくないが、今回台中市内に於ても一人の惡質な犯罪者が出現し、法の盲点を利用して二重取りを企てたが、幸にも事前に発覚して未遂に終つた事件があり、之が糾明に当つた台中署では、此の種犯罪の防止上、徹底的糾明の必要を痛感し、之が糾明に全力を傾注した結果、遂に犯人を検挙し、目下厳重取調中であるが、事件の内容は概ね次の如くである

犯人は台中市内に於ける有名な金貸業者で、市内の有力者を顧客として多数の貸金を有し、其の中には抵当権を設定してゐるものも相当あるが、犯人は之等抵当権設定者の中、貸金の返済期限が既に経過してゐるにも拘らず、抵当権の登記を抹消しないでゐる者に対し、抵当権の登記を抹消しないでゐるのを奇貨として、之等抵当権設定者に対し、貸金の返済を強要し、之等抵当権設定者が貸金の返済をなすや、之を受取つて抵当権の登記を抹消しないで、之を悪用して二重取りを企てたものである

犯人は此の手口で、昨年十一月頃より本年九月頃迄の間に、十数名の抵当権設定者から、貸金の返済を受けて抵当権の登記を抹消しないでゐるのを奇貨として、二重取りを企てたものであるが、其の被害額は金六千四百余円に達してゐる

犯人は、此の外にも、抵当権設定者から、貸金の返済を受けて抵当権の登記を抹消しないでゐるのを奇貨として、二重取りを企てたものが、尚ほ数件あるものと見られてゐる

## 臺東は住宅難 二百戸急設を要望

### 龜山島に避難港 工事は順調に進捗し 本月中に完成の模様

【宜蘭電話】宜蘭郡頭圍庄では豫ねて總工費一萬圓を投じて前田州土木課長指導の下に龜山島内にある湖水に連河を切開いて避難港を築造中の處工事は順調に進捗し十一月中には完成する模様で同島民は勿論宜蘭、羅際及蘇澳方面の漁民も雀躍してゐる

### 街所有の田畑は 賦耕料公入札か 全委員を擧げ實地調査

【花蓮港電話】花蓮港街有財産たる花蓮港内に於ける市街地の田畑二十甲及び同吉野庄管内の水田二十二甲は前者は今年十月末後者は十二月末で賦耕契約満了するので街當局では既新同契約するや否や又新契約方法につき八日午前九時から街協議會員を集め協議した

### 埔里で講演會

【埔里電話】臺中州能高郡埔里街の国民精神作興講演會は九日午前十時から埔里街公会堂にて開催さ

### 戎克船金協發號を 高雄に曳航 一時放棄されたが無事

【高雄電話】高雄州東港築港國民学校で国旗掲揚塔の建設を計画し、既に其の資金として金三百円を醵出したが、其の後工事が意の如く進捗せず、遂に放棄するの已むなきに至つたので、同校では其の醵出金を返還して呉れる様、目下関係者に交渉中であるが、之が為め同校では、既に醵出した金額を以て、新に国旗掲揚塔を建設することに決定した

### 毒蛇に咬れて死亡

【高雄電話】高雄州旗山郡旗山庄蕃地蕃人部落から、同庄役場へ届出でた所によれば、去る七日午前九時頃、同庄大字蕃地内で、蕃人が毒蛇に咬まれ同十一時過ぎ死亡した

### ヒマ栽培 功勞者 近く農會で表彰

【高雄電話】高雄州農會では近く、農業経営に関する功労者を表彰するが、被表彰者は、農民（地主を含む）及び一般官公吏等から一團體一名宛を推薦せしめ申告する

### 埔神作興講演會

七日午前十時から、埔里街では国民精神作興週間の第二日たる八日午後一時三十分より、同街公会堂なる者多数を主林公学校講堂に招集して左記の通り国民精神作興の講演會を開き同四時頃散會した

一、長期建設と挙國の覺悟　鳥海七星郡守
二、擧國生活の體制　佐々木埔里街長
三、皇民化運動と國語普及　石原一三

### 臺南青訓査閲 きのふ訓練所で擧行

【台南電話】台南州青年訓練所十一期生の修了を前に、同所では九日午前八時半より訓練所にて岡田内務部長、各課長、各郡守、各警察署長、人事係官、各市街庄助役、青年団長、青訓所職員等多数参會の上、午前八時半より午後一時三十分迄、同所生徒の教練、体操、武道、精神訓話等の訓練状況を査閲した

### 神社で汗の本仕

【宜蘭電話】高雄州東港築港國民学校では、同校の新築落成に際し、去る七日午後一時より同校講堂に於て、同校後援會員、児童父兄多数参集の上、神社に於ける汗の本仕事を行つた

### 埔里で講演會

【埔里電話】台中州能高郡埔里街では、去る八日午前十時から、同街公会堂に於て、国民精神作興週間の第二日目として、埔里街長加藤房蔵、警務課長、警務課三郎、埔里社會教育主事、埔里小学校長等の講演があり、翌九日午後一時終了した

### 臺南青訓査閲 きのふ訓練所で擧行

【台南電話】台南州青年訓練所十一期生の修了を前に、同所では九日午前八時半より訓練所にて岡田内務部長、各課長、各郡守、各警察署長、人事係官、各市街庄助役、青年団長、青訓所職員等多数参會の上、午前八時半より午後一時三十分迄、同所生徒の教練、体操、武道、精神訓話等の訓練状況を査閲した

### 神社で汗の本仕

【宜蘭電話】高雄州東港築港國民学校では、同校の新築落成に際し、去る七日午後一時より同校講堂に於て、同校後援會員、児童父兄多数参集の上、神社に於ける汗の本仕事を行つた

### 戎克船金協發號を 高雄に曳航 一時放棄されたが無事

【高雄電話】高雄州東港築港國民学校で国旗掲揚塔の建設を計画し、既に其の資金として金三百円を醵出したが、其の後工事が意の如く進捗せず、遂に放棄するの已むなきに至つたので、同校では其の醵出金を返還して呉れる様、目下関係者に交渉中であるが、之が為め同校では、既に醵出した金額を以て、新に国旗掲揚塔を建設することに決定した

### 毒蛇に咬れて死亡

【高雄電話】高雄州旗山郡旗山庄蕃地蕃人部落から、同庄役場へ届出でた所によれば、去る七日午前九時頃、同庄大字蕃地内で、蕃人が毒蛇に咬まれ同十一時過ぎ死亡した

### ヒマ栽培 功勞者 近く農會で表彰

【高雄電話】高雄州農會では近く、農業経営に関する功労者を表彰するが、被表彰者は、農民（地主を含む）及び一般官公吏等から一團體一名宛を推薦せしめ申告する

### 埔里で講演會

【埔里電話】台中州能高郡埔里街の国民精神作興週間の第二日目として、埔里街長加藤房蔵、警務課長、警務課三郎、埔里社會教育主事、埔里小学校長等の講演があり、翌九日午後一時終了した

### 街所有の田畑は 賦耕料公入札か 全委員を擧げ實地調査

【花蓮港電話】花蓮港街有財産たる花蓮港内に於ける市街地の田畑二十甲及び同吉野庄管内の水田二十二甲は前者は今年十月末後者は十二月末で賦耕契約満了するので街當局では既新同契約するや否や又新契約方法につき八日午前九時から街協議會員を集め協議した

### 戎克船金協發號を 高雄に曳航 一時放棄されたが無事

【高雄電話】高雄州東港築港國民学校で国旗掲揚塔の建設を計画し、既に其の資金として金三百円を醵出したが、其の後工事が意の如く進捗せず、遂に放棄するの已むなきに至つたので、同校では其の醵出金を返還して呉れる様、目下関係者に交渉中であるが、之が為め同校では、既に醵出した金額を以て、新に国旗掲揚塔を建設することに決定した

### 毒蛇に咬れて死亡

【高雄電話】高雄州旗山郡旗山庄蕃地蕃人部落から、同庄役場へ届出でた所によれば、去る七日午前九時頃、同庄大字蕃地内で、蕃人が毒蛇に咬まれ同十一時過ぎ死亡した

### ヒマ栽培 功勞者 近く農會で表彰

【高雄電話】高雄州農會では近く、農業経営に関する功労者を表彰するが、被表彰者は、農民（地主を含む）及び一般官公吏等から一團體一名宛を推薦せしめ申告する

### 埔里で講演會

【埔里電話】台中州能高郡埔里街の国民精神作興週間の第二日目として、埔里街長加藤房蔵、警務課長、警務課三郎、埔里社會教育主事、埔里小学校長等の講演があり、翌九日午後一時終了した

## 苗栗神社祭 參拜者數萬に達し 全街は未曾有の賑ひ

苗栗十四万餘信徒の苗栗神社祭は、既報の通り四日午後八時半、盛大裡に幕を閉ぢたが、當日の參拜者は數万を数ふる盛況で、當日の參拜者は數万を数ふる盛況で、當局をいたく感激せしめた、同時に神威の顯大と地形の天然的なことは全島屈指其の儘を見ない處内の設備と建築共他神社として誠に見る可きものである

### 假裝行列に授賞

苗栗神社祭餘興の人氣を呼んだ假裝行列は、五日午後七時より各團體が繰出、警察、消防、大鼓陣、下からも參拜して來て貰つて見たいお祭りであつたが實に入つた觀衆注目の通りであつた

一等二四〇点獅道會（獅團）、二等三三〇点（獅子舞）、三等三〇〇点（獅子舞）、四等三七

佛式により執行する（故人は同中尉）

## 土井中尉 慰靈祭 けふ港小學校で

【苗栗電話】苗栗市では十日午後四時から港小学校で戦歿の勇士であつた故陸軍工兵第中尉の慰靈祭を

## もう戸稅を完納 金山庄横港部落民が 納期十七日前の八日に

【金山電話】金山庄字横港部落民（百六十戸）は既てから納稅觀念に富んでゐるが、更に同部落長等の勸奬に依り去る十一月八日午後七時から同部落會場に於て、納稅組合を組織し、一番目の完納部落たるの好感覺を、めざして、一日も早く一番目の完納部落たらんと各自奮闘の結果、十日午前十時迄に全部納稅を終了した、因みに同部落の本年度納稅額は十七日に完納し得る自信ありと言明してゐる

## 嘉義大賣出 商議所主催の下に 全市が一丸で開催

### 專賣品の 大賣出 きのふ役員會

【嘉義電話】專賣局嘉義支局では九日午前十時より管内專賣員全員を會集して、來たる八日は開始より大賣出打合會を開催、十日迄五日間の大賣出を行ふ事に決定した

## 初旅客機馬公着

（附寫）冒頭（上）訪發せんとする水戸司令官その他（下）飛行機に於ける來臺者（澎湖島要塞司令部檢閲濟）

## 精神作興講演會

七日午前十時から、埔里街では長期戰下に於ける國民精神作興週間に關聯し、同街公会堂に於て國民精神作興講演會を開催した、講師、演題、講演時間は左の如くである

一、長期建設と擧國の覺悟　鳥海七星郡守　一時間
二、擧國生活の體制　佐々木埔里街長　一時間
三、皇民化運動と國語普及　石原一三　一時間

## 國策作物奬勵 座談會

十二日新豐郡で

【台南電話】台南州新豐郡では郡下の特殊農業の發達確化を圖る為

## 初收穫感謝祭 新天地開拓の成功を祝福し 廿日移民村榮村で擧行

列のもとに盛大に挙行されるが、この次の移民地に於て卷を新天地を開拓した金村九十四三百一名の村民はこの感激的日を迎へ初回の收穫に感謝を表し洋々たる將來を大いに祝福、當時局下一段の努力を誓ふことゝなつた

## 實業協會と商工會 近く合併

委員を擧げ細目協議

【高雄電話】高雄商工會と實業協會との合併問題に關しては、既報の如く、兩會共に其の實現を期してゐるが、其の後兩會長間に於ても屢々會合協議を重ねた結果、兩會共に合併を實現する事に決し、其の具體的細目協議の為め、十一日午後七時から、兩會の會長、副會長、理事、評議員等を擧げて、高雄商工會議所に於て會合協議する事となつた

## 金の賣却金で 舊債を返還 總額は卅五、六萬圓

【花蓮港電話】花蓮港街では本年六月金庫組のトップを切り區民一般に低額金の融通を圓滑して以來五ヶ月の間に百餘名迄取扱つた金額は百八万円、金額三十五、六万円に達して居るが、その内約八割は本島人で一割は内地人である

## 前線を偲ぶ 晝食一回だけやめて 節約した代金は獻金

【屏東電話】屏東小学校兒童は、日頃の教育に於ける、犠牲的精神を發揮して、今回支那事變勃發以來の、皇軍將士の勇戰奮闘を偲ぶ為め、晝食一回を節約した代金を、擧げて國防獻金として、献納することゝなつた、其の數は、全校生徒千二百五十名、金額にして、百五十円に達する見込である

## カフエー營業停止

屏東市の花柳街に在住する酒家カフエーは去る四月同街の女給が風紀を紊す行為あり其の後同業者に協議され其後四次同様の事件が續出、行政取締りの為め、一時同業者に對する營業停止を命ぜられたが、其の後一同は改悛の情顯著なりとして、十月廿日より營業を許可された

## 講演と暁天參禪會

彰化市洞頭厝敎所では國民精神作興週間に當り九日午後八時から同所に於て三浦仙師の「精神作興と禪」と題する講演會を開催した、尚十日より四日間に亘り暁天參禪會を開催する

## 猶太問題講演會

【臺南電話】内地人敎育の爲に十一月八日午後一時から州會議事堂に於て、午後七時半から市公會堂にて（一般公開）猶太問題に關する講演會を開催する

## 判決二件

【臺南電話】法院臺南支部に於ては、九日午前九時より公開法廷を開き、左の二件の判決言渡しがあつた

一、元臺南州警察官吏、詐欺横領被告事件、懲役八月（執行猶豫四年）

右は昭和六年十月から本年七月迄の間に於ける、本年六月に至る公費精算の過程に於ける、詐欺横領の犯行二十數回の數額を詐取したものである

二、元臺南州警察官吏、詐欺横領被告事件、懲役七月二十日（執行猶豫四年）

右は昭和六年十月から本年七月迄の間に於ける、本年六月に至る公費精算の過程に於ける、詐欺横領の犯行二十數回の數額を詐取したものである

## 市聯合青年團 總動員で作業 競技場で訓練後に

【嘉義電話】嘉義市の大發展策に當り、市聯合青年團では、十日午後四時から、總動員を行ひ、競技場の整地作業を行ふ事に決定した、尚ほ當日は、午前九時から、市内各地に於て、分列行進を行ひ、午後一時から、競技場に於て、整地作業に從事する事になつてゐる

## 慰安演藝會

【嘉義電話】嘉義市の大發展策に當り、嘉義市内の、各種團體は、各自の、特技を發揮して、十日午後一時から、嘉義座に於て、慰安演藝會を開催する事になつてゐる

## 前線を偲ぶ 晝食一回だけやめて 節約した代金は獻金

【屏東電話】屏東小学校兒童は、日頃の教育に於ける、犠牲的精神を發揮して、今回支那事變勃發以來の、皇軍將士の勇戰奮闘を偲ぶ為め、晝食一回を節約した代金を、擧げて國防獻金として、献納することゝなつた、其の數は、全校生徒千二百五十名、金額にして、百五十円に達する見込である

## カフエー營業停止

屏東市の花柳街に在住する酒家カフエーは去る四月同街の女給が風紀を紊す行為あり其の後同業者に協議され其後四次同様の事件が續出、行政取締りの為め、一時同業者に對する營業停止を命ぜられたが、其の後一同は改悛の情顯著なりとして、十月廿日より營業を許可された

## 講演と暁天參禪會

彰化市洞頭厝敎所では國民精神作興週間に當り九日午後八時から同所に於て三浦仙師の「精神作興と禪」と題する講演會を開催した、尚十日より四日間に亘り暁天參禪會を開催する

## 猶太問題講演會

【臺南電話】内地人敎育の爲に十一月八日午後一時から州會議事堂に於て、午後七時半から市公會堂にて（一般公開）猶太問題に關する講演會を開催する

## 判決二件

【臺南電話】法院臺南支部に於ては、九日午前九時より公開法廷を開き、左の二件の判決言渡しがあつた

一、元臺南州警察官吏、詐欺横領被告事件、懲役八月（執行猶豫四年）

右は昭和六年十月から本年七月迄の間に於ける、本年六月に至る公費精算の過程に於ける、詐欺横領の犯行二十數回の數額を詐取したものである

二、元臺南州警察官吏、詐欺横領被告事件、懲役七月二十日（執行猶豫四年）

右は昭和六年十月から本年七月迄の間に於ける、本年六月に至る公費精算の過程に於ける、詐欺横領の犯行二十數回の數額を詐取したものである


支那事變 貯蓄債券
一枚十円ト五円
一等割増金 千円ト五百円
大藏省
日本勸業銀行
二十日マデ
十二月五日ヨリ
發行

カクシタッテ ワカルヨ グリコ ダロ

婦人衛生藥 帶下（こしけ）分泌過多
手數の面倒な洗滌や、藥が流れ出して、その處に困る粟粒や饅形のものに代り、乾いたサンプーン療法が各方面で大へん評判です。家庭で手輕に用ひられ……洗滌よりも藥との接觸時間が長く……分泌を吸着するから、それだけ簡單に徹底的に處置出來るのが特長です。
一瓶…一円五十錢・醫院官廳店にあり
サンプーザ 消毒・防臭
S-三七

息喘 アストマン 各地の有名藥店にあり
意匠・商標・懸切取扱 辨理士 井上清子特許法律事務所
東京市芝區櫻田通ノ四・電話芝（43）五〇七一・振替東京七〇九九六

ウェバー式鐵筋コンクリート煙突工事
積極的テーパースタイル・世界最高記録 地上六〇〇尺
東洋コンプレッソル株式會社
東京市麹町區丸ノ内二丁目十四番地 電話丸ノ内（38）一四八一―四九 出張所―大阪・門司・臺北・大連・奉天

喘息藥 各地公私立病院用の
（發作時に用ひて十分時で苦痛消失、連用して根本治癒の例頗る多し）
25錠 1.00 50錠 3.00 100錠 5.00
名古屋千種區 名古屋衛生研究所 電話名古屋六四〇

店員數名 入用 内地人本人 大和町二ノ三 電話七五五番
外務 社員募集用多人數 年齢二十五歳前後内地人本人 大和町四ノ三 電話七一七番
店員入用 内地人本人 堀川通 第四二ノ三 吉祥軒隣店
店員 募集 二十歳前後内地人にして學歴に相當ある者 履歴書持參 堀川通第四二ノ三 吉祥軒隣店
生後間もなき子供 預ります 託兒所 市内新町二ノ三 藤原産婆
寫眞技師門生 採用 内地人本人 名古屋市中區 東京寫眞アイデア寫眞部
寫眞技師 募集 内地人本人 名古屋市中區 東京寫眞アイデア寫眞部
寫眞技師助手 數名 募集 内地人本人 名古屋市中區 東京寫眞アイデア寫眞部
女中入用 内地人本人 年齢二十三四歳 本町二ノ四 電話五五〇四番
仲居至急入用 内地人本人 年齢二十五六 名古屋新町通り 電話三五八番
仲居入用 内地人本人 年齢二十五六 名古屋新町通り 電話七〇番
看護婦二名入用 基督教 梅野 醫院
女店員 内地人數名至急入用 名古屋市中區 ヒカル食堂本店
女中 内地人二十歳前後の本人 本町二ノ四 電話五五〇四番
女中入用 内地人本人 年齢二十五六 名古屋新町通り 小林綿糸商會
仲居至急入用 内地人本人 年齢二十五六 名古屋新町通り 電話三五八番
看護婦 募集 年齢二十五歳以上 名古屋市中區 名古屋醫院
婦人記者 募集 年齢二十五歳以上 名古屋市中區 名古屋新聞社
寫眞技師 募集 内地人本人 名古屋市中區 東京寫眞アイデア寫眞部
寫眞技師 募集 内地人本人 名古屋市中區 東京寫眞アイデア寫眞部

特價一金五錢

# 十二月特輯號 新讀物ルネサンス

全部讀切 全部傑作

時代小說の新流を示す巨匠會心の作

## 長谷川伸 おぎん地藏

對島藩のお家騷動を中心に風雲急なる時代の動きを活寫せる興味萬斛の雄篇

## 菊の軌跡 木々高太郎

菊の花と共に振袖の袂から零れ落ちた明治外交の機密文書

## 復讐鬼 甲賀三郎

探偵小說

布哇の兵隊荻原井泉水　職業野球と漫才田中比左良　ケチンボウ談義杉田直樹　ファン心理太田四懶　南京深夜の怪藤島秀光

## 苦難の勝利者 佐藤俵太郎

世界強豪選手傳チルデンの卷

## 探偵小說 スパイは踊る 鹿鳴館の書の夜

## 戰場 北村小松

## 遡江部隊 濱本浩

## 征韓論決裂 菊池寬

明治讀本

## 納め所長 サトウ・ハチロー

諧謔小說

## 弟の改宗 玉川一郎

諷刺小說

## 日本の初手 三角寬

山窩秘話

## 角さん大往生 岡成志

明朗小說

## 富豪の臍繰り 川原久仁於

爆笑小說

## 鐵砲汁 野村胡堂

錢形平次

## 中山競馬戰前記 垣田高俊

新聞豫想計算表

## 病院船 大江賢次

白衣勇士の歸還を描いて感激溢る

祖國日本のために戰ひ名譽の戰傷を負ふて歸還する白衣勇士の心中に去來する無量の感慨！

## 人生の縱横 望郷答見虹夫

## 人は誰々 昭和床の間

## 新聞豫想計算表

## 戰場 北村小松

## 遡江部隊 濱本浩

## 征韓論決裂 菊池寬

## 弟の改宗 玉川一郎

## 日本の初手 三角寬

## 角さん大往生 岡成志

## 富豪の臍繰り 川原久仁於

## 鐵砲汁 野村胡堂

## 病院船 大江賢次

## 納め所長 サトウ・ハチロー

## 中山競馬戰前記 垣田高俊

## 人は誰々 昭和床の間

## 新聞豫想計算表

## 望郷答見虹夫

## 人生の縱横 望郷答見虹夫

## 探偵小說 スパイは踊る 鹿鳴館の書の夜

## 苦難の勝利者 佐藤俵太郎

## 菊の軌跡 木々高太郎

## 復讐鬼 甲賀三郎

## 長谷川伸 おぎん地藏

## 新讀物ルネサンス

## 全部讀切 全部傑作

## 時代小說の新流を示す巨匠會心の作

## 特價一金五錢

## 謹寄大助

## 新讀物ルネサンス

## 十二月特輯號

## 文藝春秋發行所

東京市麹町區内幸町一ノ六 電話京橋三〇六一番

## 英に憤激する印度人と大和撫子の恋と日本海軍の活躍を描く血と涙の大ロマンス

## 本誌特輯 我が朝晩

朝一番にする事夜の最後にする事（諸家回答錄）

## 箱手玉貝色寅選特誌本 旅の人三十者

圖集派畫漫新（告報珍のてけかに股を界世）

## 世界強豪選手傳チルデンの卷 苦難の勝利者 佐藤俵太郎

新人漫畫

## 探偵小說 復讐鬼 甲賀三郎

布哇の兵隊荻原井泉水　職業野球と漫才田中比左良　ケチンボウ談義杉田直樹　ファン心理太田四懶　南京深夜の怪藤島秀光

## 時代小說の新流を示す巨匠會心の作 長谷川伸 おぎん地藏

對島藩のお家騷動を中心に風雲急なる時代の動きを活寫せる興味萬斛の雄篇

## 探偵小說 スパイは踊る 鹿鳴館の書の夜

## 菊の軌跡 木々高太郎

菊の花と共に振袖の袂から零れ落ちた明治外交の機密文書

## 一讀必勝 虎の卷

終盤戰の秘訣……八段 大崎熊雄　勝敗は此の一手……七段 潮越憲作

◇各界噂話◇

## 逸話 七面鳥と「忘れ褌」……佐藤垢石

## 隨筆旅行 信濃と長崎と……長谷川かな女

## 釣りの讀本 十一月の卷（しかけ指南つり場案内） 井草光一

## 戰場 北村小松

## 遡江部隊 濱本浩

## 征韓論決裂 菊池寬

## 弟の改宗 玉川一郎

## 日本の初手 三角寬

## 角さん大往生 岡成志

## 富豪の臍繰り 川原久仁於

## 鐵砲汁 野村胡堂

## 病院船 大江賢次

## 納め所長 サトウ・ハチロー

## 中山競馬戰前記 垣田高俊

## 人は誰々 昭和床の間

## 新聞豫想計算表

## 望郷答見虹夫

## 人生の縱横 望郷答見虹夫

## 探偵小說 スパイは踊る 鹿鳴館の書の夜

## 苦難の勝利者 佐藤俵太郎

## 菊の軌跡 木々高太郎

## 復讐鬼 甲賀三郎

## 長谷川伸 おぎん地藏

## 新讀物ルネサンス

## 全部讀切 全部傑作

## 時代小說の新流を示す巨匠會心の作

## 特價一金五錢

## 謹寄大助

## 新讀物ルネサンス

## 十二月特輯號

## 文藝春秋發行所

東京市麹町區内幸町一ノ六 電話京橋三〇六一番

## 英に憤激する印度人と大和撫子の恋と日本海軍の活躍を描く血と涙の大ロマンス

## 本誌特輯 我が朝晩

朝一番にする事夜の最後にする事（諸家回答錄）

## 箱手玉貝色寅選特誌本 旅の人三十者

圖集派畫漫新（告報珍のてけかに股を界世）

## 世界強豪選手傳チルデンの卷 苦難の勝利者 佐藤俵太郎

新人漫畫

## 探偵小說 復讐鬼 甲賀三郎

布哇の兵隊荻原井泉水　職業野球と漫才田中比左良　ケチンボウ談義杉田直樹　ファン心理太田四懶　南京深夜の怪藤島秀光

## 時代小說の新流を示す巨匠會心の作 長谷川伸 おぎん地藏

對島藩のお家騷動を中心に風雲急なる時代の動きを活寫せる興味萬斛の雄篇

## 探偵小說 スパイは踊る 鹿鳴館の書の夜

## 菊の軌跡 木々高太郎

菊の花と共に振袖の袂から零れ落ちた明治外交の機密文書

## 一讀必勝 虎の卷

終盤戰の秘訣……八段 大崎熊雄　勝敗は此の一手……七段 潮越憲作

◇各界噂話◇

## 逸話 七面鳥と「忘れ褌」……佐藤垢石

## 隨筆旅行 信濃と長崎と……長谷川かな女

## 釣りの讀本 十一月の卷（しかけ指南つり場案内） 井草光一


# 新讀物ルネサンス 十二月特輯號 文藝春秋發行所

# 全部讀切 全部傑作

# 時代小說の新流を示す巨匠會心の作

# 長谷川伸 おぎん地藏

# 菊の軌跡 木々高太郎

# 復讐鬼 甲賀三郎

# 探偵小說 スパイは踊る 鹿鳴館の書の夜

# 苦難の勝利者 佐藤俵太郎

# 世界強豪選手傳チルデンの卷

# 戰場 北村小松

# 遡江部隊 濱本浩

# 征韓論決裂 菊池寬

# 弟の改宗 玉川一郎

# 日本の初手 三角寬

# 角さん大往生 岡成志

# 富豪の臍繰り 川原久仁於

# 鐵砲汁 野村胡堂

# 病院船 大江賢次

# 納め所長 サトウ・ハチロー

# 中山競馬戰前記 垣田高俊

# 人は誰々 昭和床の間

# 新聞豫想計算表

# 望郷答見虹夫

# 人生の縱横 望郷答見虹夫

# 探偵小說 スパイは踊る 鹿鳴館の書の夜

# 苦難の勝利者 佐藤俵太郎

# 菊の軌跡 木々高太郎

# 復讐鬼 甲賀三郎

# 長谷川伸 おぎん地藏

# 新讀物ルネサンス

# 全部讀切 全部傑作

# 時代小說の新流を示す巨匠會心の作

# 特價一金五錢

# 謹寄大助

# 新讀物ルネサンス

# 十二月特輯號

# 文藝春秋發行所

東京市麹町區内幸町一ノ六 電話京橋三〇六一番

## 英に憤激する印度人と大和撫子の恋と日本海軍の活躍を描く血と涙の大ロマンス

## 本誌特輯 我が朝晩

朝一番にする事夜の最後にする事（諸家回答錄）

## 箱手玉貝色寅選特誌本 旅の人三十者

圖集派畫漫新（告報珍のてけかに股を界世）

## 世界強豪選手傳チルデンの卷 苦難の勝利者 佐藤俵太郎

新人漫畫

## 探偵小說 復讐鬼 甲賀三郎

布哇の兵隊荻原井泉水　職業野球と漫才田中比左良　ケチンボウ談義杉田直樹　ファン心理太田四懶　南京深夜の怪藤島秀光

## 時代小說の新流を示す巨匠會心の作 長谷川伸 おぎん地藏

對島藩のお家騷動を中心に風雲急なる時代の動きを活寫せる興味萬斛の雄篇

## 探偵小說 スパイは踊る 鹿鳴館の書の夜

## 菊の軌跡 木々高太郎

菊の花と共に振袖の袂から零れ落ちた明治外交の機密文書

## 一讀必勝 虎の卷

終盤戰の秘訣……八段 大崎熊雄　勝敗は此の一手……七段 潮越憲作

◇各界噂話◇

## 逸話 七面鳥と「忘れ褌」……佐藤垢石

## 隨筆旅行 信濃と長崎と……長谷川かな女

## 釣りの讀本 十一月の卷（しかけ指南つり場案内） 井草光一

# 新讀物ルネサンス 十二月特輯號 文藝春秋發行所

# 全部讀切 全部傑作

# 時代小說の新流を示す巨匠會心の作

# 長谷川伸 おぎん地藏

# 菊の軌跡 木々高太郎

# 復讐鬼 甲賀三郎

# 探偵小說 スパイは踊る 鹿鳴館の書の夜

# 苦難の勝利者 佐藤俵太郎

# 世界強豪選手傳チルデンの卷

# 戰場 北村小松

# 遡江部隊 濱本浩

# 征韓論決裂 菊池寬

# 弟の改宗 玉川一郎

# 日本の初手 三角寬

# 角さん大往生 岡成志

# 富豪の臍繰り 川原久仁於

# 鐵砲汁 野村胡堂

# 病院船 大江賢次

# 納め所長 サトウ・ハチロー

# 中山競馬戰前記 垣田高俊

# 人は誰々 昭和床の間

# 新聞豫想計算表

# 望郷答見虹夫

# 人生の縱横 望郷答見虹夫

# 探偵小說 スパイは踊る 鹿鳴館の書の夜

# 苦難の勝利者 佐藤俵太郎

# 菊の軌跡 木々高太郎

# 復讐鬼 甲賀三郎

# 長谷川伸 おぎん地藏

# 新讀物ルネサンス

# 全部讀切 全部傑作

# 時代小說の新流を示す巨匠會心の作

# 特價一金五錢

# 謹寄大助

# 新讀物ルネサンス

# 十二月特輯號

# 文藝春秋發行所

東京市麹町區内幸町一ノ六 電話京橋三〇六一番

## 英に憤激する印度人と大和撫子の恋と日本海軍の活躍を描く血と涙の大ロマンス

## 本誌特輯 我が朝晩

朝一番にする事夜の最後にする事（諸家回答錄）

## 箱手玉貝色寅選特誌本 旅の人三十者

圖集派畫漫新（告報珍のてけかに股を界世）

## 世界強豪選手傳チルデンの卷 苦難の勝利者 佐藤俵太郎

新人漫畫

## 探偵小說 復讐鬼 甲賀三郎

布哇の兵隊荻原井泉水　職業野球と漫才田中比左良　ケチンボウ談義杉田直樹　ファン心理太田四懶　南京深夜の怪藤島秀光

## 時代小說の新流を示す巨匠會心の作 長谷川伸 おぎん地藏

對島藩のお家騷動を中心に風雲急なる時代の動きを活寫せる興味萬斛の雄篇

## 探偵小說 スパイは踊る 鹿鳴館の書の夜

## 菊の軌跡 木々高太郎

菊の花と共に振袖の袂から零れ落ちた明治外交の機密文書

## 一讀必勝 虎の卷

終盤戰の秘訣……八段 大崎熊雄　勝敗は此の一手……七段 潮越憲作

◇各界噂話◇

## 逸話 七面鳥と「忘れ褌」……佐藤垢石

## 隨筆旅行 信濃と長崎と……長谷川かな女

## 釣りの讀本 十一月の卷（しかけ指南つり場案内） 井草光一

(第三種郵便物認可)　昭和十三年十一月十日（木曜日）　臺灣日日新報　第一万三千八百八十二號　A　(七)

# 皇紀二千六百年奉祝に
# 國民體育大會
## 厚生省體力局で開催

【東京九日發同盟】厚生省體力局では我が日本民族の神髄たる前途に個人體力向上と團體作興を目指し昭和十五年の紀元節から昭和十六年二月十一日を期して擧國的國内競技大會を開催するに決定近く正式發表の運びとなつた大會は皇紀二千六百年奉祝國民體育大會の名の下に百万円を投じて擧國的國内競技大會を開催するに決定近く正式發表の運びとなつた大會は皇紀二千六百年の紀元節から昭和十六年二月十一日を期して開催する豫定で北は樺太から南は九州南端と南北から大競走競技は樺太豫選會を皮切りとして内地は勿論滿洲國中支南支にまで及び最後の總決勝戦は滿洲建國十年目に當る昭和十五年二月十一日を目差し北は樺太、

（第三種郵便物認可）

# 全日本の覇者

全日本庭球選手権大会の優勝者……（左から）山岸君、園田君、安倍君、原夫人、大浦夫人、（下）山岸君

# 臺灣體育協會主催
# 籠球選手權大會
## 來る十九、二十日高校で開催

台湾籠球協会主催第十回全台籠球選手権大会は来る十一月十九、二十日両日高等学校講堂で開催される事となった、開催要領左の如し

一、日時　昭和十三年十一月十九日（土）午後一時より、二十日（日）午前九時より

二、場所　台北高等学校講堂

三、競技方法　大日本バスケットボール協会制定の昭和十三、四年度規則に依る

2 競技時間　十五分ハーフ、但し準決勝は二十分ハーフ

3 優勝者決定方法　一勝部と市勝部とを分ち原則として各ブロック毎に優勝者を決定し、両者の勝者を以て優勝者とする

4 本大会に関する参加資格

1 一般部　特に資格制限なし

2 中等部　中等学校在籍、但し中等学校卒業後入学した師範学校講習科生はこれを中等部と認めず、他校卒業生と共の学校に現在籍を有せざる者との合同チームはこれを認めず

五、申込期日　十一月十九日（水）正午迄に到着する様発信のこと（郵便）

六、申込要項　左記諸項を申込書に明記のこと

1 チーム名

2 監督、主将、選手の氏名、選手の番号（学校）選手のユニフォームに関する番号、文字の大きさ

3 選手現在地より会場迄の交通機関

4 本大会に関する交通往復の際の取扱人の住所氏名、但し台北市内在住者は宿舎割引（往復二割）の恩典なし

5 宿舎割引券（往復二割）の要否

七、参加料　一チーム一律に金五円也、参加申込と同時に送付のこと

八、申込所　台湾籠球協会内台湾籠球連盟

九、抽籤　十一月十七日（木）午後一時より台北第一師範校内体育館にて抽籤

十、チーム編成　一チーム十名以内とし、監督一名、選手九名以内とす

十一、競技規則　大日本バスケットボール協会制定の昭和十三、四年度規則に依る

十二、競技時間　十五分ハーフ、但し準決勝は二十分ハーフ

十三、競技方法　一勝部と市勝部とを分ち原則として各ブロック毎に優勝者を決定し、両者の勝者を以て優勝者とする

十四、競技場　台北高等学校講堂

十五、審判員　台湾籠球連盟より派遣

十六、その他　競技中選手の負傷に対しては応急手当を施すも、その後の責任は負わず

# 生學東關

## 拳闘選手権大會
## 比島派遣代表の
## 豫選を兼ねて開催

関東学生拳闘連盟主催、大日本拳闘会後援比島派遣代表関東学生豫選会は来る十、十一、十二の三日に亘り神宮相撲場に於て行はれるがこれに出場する各選手左の如し

△フライ級
明大　伊藤城西中、卜部、井上（伊藤除く）
早大　長沢川、谷口
日大　水谷、吉野
法政　谷城、羽田
立教　洪
△バンタム級
明大　太田、安
日大　金、小島、富井
立教　沈
専修　井上、李

△バンタム級
明大　伊藤城西中、卜部、井上（伊藤除く）
早大　長沢川、谷口
日大　水谷、吉野
法政　谷城、羽田
立教　洪
△フェザー級
明大　神部、関田
東農　馬場、林
△ライト級
明大　小川、中山、岩
立教　木村、藤
早大　大谷
日大　李
農大　小島
法政　西本
東築　松田
△ライト級
明治　森
法政　李
△ウェルター級
明治　福、陳
日大　朱
専修　又
早大　李

# 來朝庭球選手
# 又もや全敗
## 田園の歓迎試合

全日本庭球選手権勝決戦

【東京九日發國通】ユーゴースラビアデ杯選手ククルエビッチ、ベルギー庭球選手ムーレー四名の歓迎試合は八日午後田園コートで挙行され結果左の如し

△シングルス

中　野　六―二　六―四　ムーレー
山　岸　六―四　六―二　ククルエビッチ

△ダブルス

岸　七―五　六―二　ククルエビッチ、ツダ
山　中　六―一　六―四　ムーレー、野

サラゼン・ゴルフ選手權はジーン・サラゼンのものとなつた、一位は

# ウータース連覇

【ベルリン發國通電】I・B・U（国際競技連盟）認定の世界ウエルター級選手権保持者ベルギーのフェリックス・ウータースは過日ベルリンでドイツ選手権保持者ベルリンのスタブ・エダースと対戦十五回戦を行つた結果判定勝を獲得、選手権を獲得した、此の両者は去る一九三五年にも対戦した事があり、此の時はエダースが第九ラウンドでノーダースをノック・アウトに破ると共に一面は港と成つて了ふので、観衆は各自勝手な意見を述べ合つて騒然たる有様であつた、尚此の試合前の計量に於てウータースは僅かに一ポンドの超過であつた、此の影響か本島と白沙呈本島間に中島を結ぶ、即ち澎湖本島と陸続きにする工事も愈々本格的に着工する事となり、既に今年三月頃迄に完成の予定で、総工費約五万円を投じ二ヶ年継続事業で着工中であつたが、澎湖島白沙呈間渡船場の改修工事も愈々完成して十二月五日開通式が挙行された、実に今年は澎湖百年の計画であつた、此の澎湖本島と白沙呈本島間に中島を結ぶ、即ち澎湖本島と陸続きにすることについては、昔澎湖時代からの一つの考慮に入れて施工中であつたのこと、其が百有余度の改修を経て今回実現に至つたものであつて、誠に喜ばしい限りである、此の工事は「現方策力に比較して地方開発をなす」と云つた調子で生産経済力に於て全く御話にならぬ無力の澎湖島、地形的にも地方的にも特殊方法の下に施工されたもので、其の困難さは想像に余りあるものがあつた、澎湖島白沙呈間渡船場は約五万円を投じ二ヶ年継続事業で着工中であ